No 11195 Shanghai Thursday 7 November 1935 THE EASTERN TIMES Published every morning including Sunday

突破全球紀錄
復興民族先鋒

獲有日銷壹萬萬份鉅數基本讀者之

請看

時報

民國念四年十一月七日星期四

今日隨報附送號外畫報一張

今天本報二張售大洋三分四厘

第一萬一千一百九十五號

內政部登記證警字第三三五號

回報

歡迎推銷 招聘訪員

本報除由各省市縣鎮回教公會承銷外，爲普及大衆起見，凡願熱心推銷者，均極歡迎，利益優厚，請隨時向本報總管理處推廣部接洽可也。本報爲力謀消息靈敏內容充實起見，不拘省市縣鎮，凡熱心願任本報訪員者，請試稿三日，合即函聘

報價低廉 贈閱壹月

每份銅元四枚 每月三角五分
三月大洋一元 半年一元八角
全年三元四角 郵費一概免收
不論個人團體機關學校凡在二十五年元月內直接寄郵費一角五分至本館推廣部者贈閱本報一個月

回報二十五年元旦出版宣言

本報以復興民族，拯救危亡爲宗旨，並負有發揚回教特殊之使命，關係國家民族，至深且巨，用特略擇一二，爲關心本報中外讀者告焉！

（一）伊斯蘭之大道，在普及和平，誠意崇實，洵爲救人救世之良劑，與總理三民主義，不謀而合，孔子之道，亦相表裏，實行三民主義，首貴復興民族，挽救世道人心，自應正心誠意，我國回教教徒，占全國人口四分之一，世界人口十分之六七，本社幹部人員，大都爲回教教徒，此次創辦回報，抱定興教救國之主張，努力實幹，關於國內外之大事暨回教重要消息，俱記載不厭詳確，爲普通報紙所不及，據本報預計，僅以國內之一萬萬回教徒，人手一份，每日銷數已有一萬萬份之基本定戶，各定戶得本報爲之介紹，更可以表現回教團結互助之精神，將來陸續增加「阿拉伯」文版暨英文版，勢必不脛而走，風行全球，日新月異，以打破世界任何讀物銷數之新紀錄，不僅謀世界回教教胞之幸福，仰且發揚中國偉大之文化，

（二）國難未已，國人欲謀湔雪之工作，允宜澈底激發天良，承認過去之錯誤，回想未來之可追，一切是非，昨死今生，創造新生命，認清回頭是岸之觀念，庶乎談到救國，遍查國內回教刊物，多係週刊，旬刊，月刊，獨日刊尚無缺如，且多偏於理論，本報爲補偏救弊，應時而生，須以心正而後筆正，諄諄勉勵同仁，務使本報問世，收易風敦俗之効果，決非心爲形役，營利是視，至於本報內部之各個組織，統以合理之科學方法，從事於嚴密之管理，必得人盡其才，才盡其用，不特本報全部之機構運用靈敏，而於事業之進展，尤冀獲其極大之功效，惟自知棉力有限，所期拋磚引玉，藉助他山，如荷南針之錫，謹當永銘心版，尚祈中外熱心愛國愛教之人士，予以提携與指導，不勝榮幸之至，謹此預告，維希

公鑒！

本社同人謹啓

總館現設江蘇鎮江 電報掛號〇九三二

總管理處 鎮江陽家門志德里三號 電話三六七

總發行所 鎮江東塢街二號 電話 三八五 三二四

郵局巨劫殺人案
警士實未參預宣告無罪
共有三人先判 昨宣判⋯⋯陳邱氏亦判無罪李慶生徒刑三月⋯⋯除李學士外其餘辯論終結

審之續

包枕之內

提至法庭

查已有鳥

審究明瞭

船哥遺嚇詐綁獲兩犯

理髮店主婦打死學徒

機器殺人

白晝火燒
毀六家店舖樓面（近海路）

昨日下午一時二十五分、西虹口克能海路愛爾近爾路附近市房、忽然起火、當經救火會驅車到場、施救良久、始告撲滅、該處房屋本已陳舊、著火後延燒非常迅常、結果燬於火者、均僅樓面、計一百四十九・五十一、洽隆米號、一百四十七號杏花村福記酒行、一百四十五號周餘記車木作、一百四十三號水蟹海油水蟹粉作、一百四十一號魁記理髮店、一百三十九號新泰肉莊、據洽隆中人聲稱、起火者係一百四十七號杏花村酒店樓上三層擱、而杏花村酒店則云係洽隆米店起火、雙方互相推諉、故起火原因、一時尚難明瞭、

遺火精薪
火焚二家

滬西檳榔路康腦脫路二百八十弄四十一號居戶吳姓家、昨日上午十時[illegible]十分、因煮膳不慎、遺火積薪、登時冒穿屋頂、經救火會驅車赴場灌救、至十時始行澆熄、計殃及左鄰四十及四十一號兩家樓面、共燬房屋三幢、聞起火之家保有火險數千元、

國慶路搶劫

漆匠失足重傷

紙包砲彈

前晚八時許、北四川路底施高塔路恒豐里二十四號門左邊牆下、發現報紙包砲彈一枚、經人發見、投報臨平路警所、收該彈檢去送局、

常熟蘇木鄉富戶遭劫

混進大賭窟
偵緝員化裝操粵語
捕獲念餘人大都係粵籍（北四川路崇業里）

賭窟佈置異常週密

屍滿面血
萬生橋　肋等處有傷

茲將各犯姓名錄下

樓上窗口爬至隔壁

常熟律師之父七家被拘

女客暴死車上

嘉善人力車夫全體罷工

蘇州鴻康莊經理等失蹤

蘇州訊、東中市鴻康錢莊、共等級爲識字號、開設已五年、經理鎮江人卞榮森・協理陳介良、因經協

理虧空公款、昨六日晨四時許、連同職員十餘人、全體出走、經理亦同時失蹤、店中流水帳簿及職員保單、亦併取去、錢業公所聞訊、即於下午召開緊急會議、聞共倒去十餘萬元、同業方面因往來不大、僅倒去十分之一、

分類廣告

高等住宅廉價召租

小呂宋帽舖

雨衣大王大減價

中國無線電公司

潤華旅館

悅來服裝專家

賞格拾元 尋人 談有福啟

患包皮者注意

包皮專科 鄺步揚醫師 專割包皮過長 學界勞工特別優待 時間上午九時至六時星期照常

白濁梅毒橫痃下疳 保證斷根永不復發 祇收醫費拾圓 打針電療完全在內 特備最新科學醫械○憑多年臨診經驗○採取德國最速療法○用各國特效專藥○保證迅速穩妥斷根○治時毫無痛苦○愈後永絕後患○決非一般二元三元徒事敷衍者所可同日而語也 牛殖泌尿科 花柳皮膚科 周福民醫師 診所 三馬路浙江路西首一六二四號天濟醫院 時間上午九時至晚八時星期照常

上海愛多亞路大世界對面
杭州飯莊
電話九二四四〇 諸音酒兒試試靈
十一月一日起舉行清潔贈品
滋味好價錢巧
富麗禮堂 整桌筵席 格外豐美 零星小吃 非常便宜 概不收費 舉行贈品 以求普遍 各界惠顧 無任歡迎
著名菜 叫化童子鷄一元六角 紅燴魚翅二元四至三元六 全家福三角五分 南乳鴨塊五角 西湖醋魚四角至五六角 神仙火丈鴛老鴨二元四角 花旗雞腸五角五分 爛糊鮮絲三角五分 龍鳳腿一角 魚頭豆腐四角至五六角
犧牲菜 千菜全鴨六角五分 荷花爪尖三角 東坡鑲腐三角 家鄉件兒八分 豆豉西湖魚二角五分 神仙菜頭四角五分

新上海飯店
飲食諸君注意
內部裝潢完全一新 房間陳設現代摩登 男女浴室適合衛生 冷熱龍頭西式磁盆 水汀房間溫暖如春 起居舒適惟我獨特 最低價目六角三分 最高價目一九六分
英大馬路香粉弄口 電話九三〇七〇

可吻之美唇

男子云然
「丹祺」點唇膏 「丹祺」胭脂膏

未點唇者 已塗染者 施以丹祺
TANGEE
上海總經理 怡昌洋行

薄利領袖 同業公認
茂昌
支店南京路雲南路口 總店老北門口
大廉價最後機會
航空獎券明日開獎 茂昌發票可領現洋
保存購貨發票如與十一月八日開獎之十六期航空獎券頭獎末一字相同免費贈拍雪懷照相未二字相同照發票票面數目退還購貨原價 二元再送贈品最後機會切勿錯過！
白托力克眼鏡片平光每副一元
克羅克司眼鏡片平光每副二元
真水晶眼鏡片平光每副二元
德國蔡司眼鏡片平光每對四折
美國夾白金眼鏡架每副三元
茂昌眼鏡品質高尚驗光準確負責保用

地址二馬路英華街
大康記舞臺
電話樓上九〇二〇九 樓下二〇二〇九
今夜首次公演繼續新排偉大名劇
西遊記四本
座價平民化 日戲價目 夜戲價目

回力球
中央運動場
每晚八時起賽 星期日午後加賽日場
亞爾培路霞飛路口
(一)歐禮沙 (二)杜拉地 (三)依拉多 (四)拉拾來 (五)拉弗司 (六)依甲蘇
(一)古巴龍 (二)伊利古咸 (三)白羅地 (四)普登巧 (五)色拉依 (六)蘇羅沙伯
本場香檳每張二元下月卅號當衆開獎頭獎獨得一萬五千
代售處 天主堂街一號中央運動場辦事處亞爾培路本場

先施樂園
門票買一送一
日夜影戲場由十二點起日夜開映
國產革命教育巨片 鐵血男兒
社會戰事武俠鉅片 報父仇
片已檢查許可給證准映
安樂場大京班
男女合演日夜全體登台
日戲 花園贈珠 砂痣 鐵公雞 立志投軍 鹿台恨
夜戲 彭公案 二本
娛樂社 白話新劇

中央大戲院
電話九二七八〇
明星影片公司全部有聲歌唱對白鉅片
程步高編導 胡蝶 歐遊返國第一聲 舒繡文 趙丹 孫敏 合演
夜來香
精彩萬般 公認鉅片

重禮聘南北樹幟一超等武生老文能派第一泰斗金聲蜚獨
趙松樵
現已抵申靜養數天即日登台
注意 火燒紅蓮寺 江湖奇俠傳 緊接頭本
榮記共舞臺
地址愛多亞路大世界東 電話八四八〇八 八四七一八
練習機關佈景暫停演數天

小世界
乾坤大劇場
日戲 打洪娘 汾河灣 洪洞縣 賣弓計 壽山會 華容道 蕭何追韓信
續排老牌新戲今夜初次起演
八本五虎平西
明星影片公司出品 國產電影 琵琶春怨
愛華社話劇
文武趣劇
高尚申曲

新新花園
門票小洋二角買一送一
新聲大劇場
日戲 梵皇宮 洪羊洞 查頭關 虯蜡廟
夜戲 兒女英雄傳 廿一本 廿二本
鏡社乾坤新劇
日戲 邱麗玉 夜戲 軍閥末路
精神團 張冶兒
影戲場 著名滑稽巨片 熱帶新聞
三美 精神團

永安天韻樓
菊花大會
本樓歷年舉行菊花大會久已馳譽各界爲適逢其時此次特盛放百餘種奇花異卉陳列園中均各具佳格盆盆色色香有五彩繽紛之趣歡迎諸界人士早臨
影戲場 日夜映
世界偉大滑稽聲片 勞來哈台聯合主演 喜臨門
中國最新武俠名片 石達開大破美人計

黃金大戲院
孟小冬 章遏雲
靜養數天擇吉登台

大世界
乾坤大劇場
日戲 龍虎鬥 雙搖會 拿高登 玉堂春 紅線盜盒 白馬坡
夜戲 三本西遊記
上海社話劇 梅郎史 社會鐘
影戲 聯華公司名片 漁光曲
文武雜耍 四明文戲 紹興文戲 群芳會唱 桃花歌舞 童子技術 中西魔術 南方歌劇 高尚申曲 南北滑稽

標金再度疲而復興

▼上午收盤

英匯

上海票據交換報告

昨日上海秋季

標金再度疲而復興

結果續漲二元

（十一月六日）標金市況、起落頗繁、（十一月六日）標金市中、起落頗繁、結在一千一百五十元外、（十一月六日）[illegible]……最後做四十九元七八角、

至四十九元半、最後做四十九元七八角、[illegible]

上午

九點鐘開盤 一千一百四十九元、又升一元二角、[illegible]

▲金業交易所

最高	一千一百四十元七角	
最低	一千一百四十五元七角	
收市	一千一百四十五元七角	

前日十二月份上午收盤一一四七·七

▲銀樓飾金

大同行兌出 市平每兩 一百十七元半
又　收進 一百十一元半

外匯近平遠緊

華商售出美金多

昨（十一月六日）外匯市況、近平遠緊、掉期尚未、[illegible]……內盤市況、

英金

早開近平遠緊（三二二五）、計出貨一先令

美金

早開近平遠緊、○六二五、計[illegible]

△進豐掛牌

英匯	一先令二便士七五
美匯	二十九元四三七五
法匯	四百四十七法
香港匯	停市
印度匯	七十九羅比
荷蘭匯	四十三盾
新加坡匯	五十二元
德國匯	七十二馬克半
小呂宋匯	五十八元七五

◎中央銀行掛牌

十一月六日

[illegible]

▼上午開盤

[illegible]

▼上午收盤

[illegible]

◆海外金電

[illegible]

◆海外銀市

[illegible]

英匯

[illegible]

美匯

[illegible]

債市稍稍回跌

昨十一月六日、華商證券交易所市況、因市上又發生[illegible]……

◆華商證券交易所

[illegible]

上海票據交換總結

[illegible]

◎銀洋錢市

[illegible]

紗花由堅回疲

昨（六日）標紗前市、[illegible]……

◆紗布交易所

[illegible]

麥再度慘跌

◆標麥　昨日麥市、上午開盤、跌風更厲、[illegible]……

◎上海麵粉交易所

[illegible]

◎雜糧油餅交易所

[illegible]

▲滬南米市

[illegible]

▲滬北米市

[illegible]

昨日上海秋季賽馬第四日成績

[illegible]

大香檳票揭曉如左

（一）四四二九號　獎洋四萬六千三百八十一元四角四分
（二）四九七二六號　獎洋一萬二千二百五十元八角四分
（三）一一四二一號　獎洋六千六百念九元九角二分

[illegible]

滿山紅

恨水

第十一回　爭產權螟蛉遭妒忌　探秘府俠客致殷勤。

前情縮記　[illegible]

（二七二）

志鈞觸着眉頭道：「我那來這個弟弟，一向老人家就沒說過這話！」娟娟大聲道：「爹爹幹的事，還要告訴兒子嗎？」志鈞道：「既是家裏事，家裏人應該知道的！」說着，對靈犀看了一眼道：「妹妹！你看我這話對不對？」靈犀巴不得志鈞能駁倒娟娟，把她趕了出去，因說道：「是的！父親臨終，一句話也沒交代！」志鈞道：「這事我們還得斟酌，不能儘聽別人的話，別人的話，是靠不住的！妹妹你看是不是？」靈犀還沒答應，娟娟早氣得紅漲臉道：「你可不要胡說八道，我是有憑據的！」志鈞道：「有什麼憑據？」娟娟道：「有你爸爸親筆寫的信，還有相片呢！這不算真憑實據嗎？」志鈞道：「你先拿來給我看一看。」娟娟道：「你要看，我們到法庭上去看吧！現在我可不能輕易給你的！」志鈞道：「打官司我是常幹的，這個我不怕！」娟娟見志鈞一見面說話，便這樣強硬，一時心上大怒，拍着桌子道：「你是什麼東西！」志鈞也站起來道：「你才是什麼東西！」娟娟道：「不用說了，我們打官司去！」志鈞道：「要打官司便打官司，我還怕你不成？」靈犀見他二人鬧僵了，忙向嘯梧看了一眼道：「你勸一勸，有什麼事，可以慢慢商量，不要生氣。」嘯梧急把志鈞拉住道：「你今天剛來的，不要生氣，有什麼事可以慢慢商量。」娟娟見嘯梧勸住志鈞，也趁勢下台道：「我在外面等着你，不出來打官司，便不是人。」志鈞瞪了一眼，又想搶出去，嘯梧一把攔住道：「你不要生氣！」志鈞道：「那來有這樣混帳的東西，我就不承認有這麼一個人。」靈犀道：「誰願意承認他呢！只是鬧着父親名譽，我所以才這樣容忍着，不然，我也是不答應！」志鈞道：「怕什麼！他要打官司，我就跟她打官司，就說父親生前有認得這麼一個人，也不過是一個姘頭，怎能分我們的家產，我不能承認！」靈犀道：「我爲的這事一嚷出去，給一般親友知道，很不好看，父親在日最愛惜名譽，那能死後，還給別人議論呢！這事我認爲總以容忍爲是！」

Veramon Schering

凡拉蒙

立止一切疼痛

服凡拉蒙後 頭痛立即消失 工作照常

各大藥房均有出售

法院准拘提

李郁藻被舞女控告屢傳不到

情書三封　呈案請祭

西藏路爵祿舞廳舞女任愛娜偕母任董氏（係法定代理人）近如殷壽光律師、向地方法院刑庭自訴七寶鎮富商李郁藻誘未滿二十歲女子脫離家庭等情一案、曾奉與德瑩推事數度

開審

被告始終避不到庭、因此案懸莫結、詳情已紀前報、茲悉此案昨日下午三時由盧推事開庭更新審理、被告李郁藻依然未到、僅由自訴人母女偕律師

到庭

略供上年九月間、愛娜在爵祿舞廳伴舞時、有舞客李郁藻、以愛娜年輕可欺、遂百般哄騙成奸、未幾愛娜懷孕、賃屋同居、至今年七月十九日、產生一女、不料被告日久生厭、竟將愛娜棄如敝屣、請求庭上察閱、呈案之李郁藻親筆

情書

三封、即可洞悉從前之經過情形云云、繼由殷律師起稱、被告李郁藻畏罪避匿、藐視官廳、應請拘提、俾本案早爲結束、免得竭延時日、問官准之、諭候核示、

招商局

船期廣告

江安	快輪准於十一月七日星期四[illegible]開往漢口	
建國	快輪准於十一月十二日星期二[illegible]	
新江天	快輪准於十一月七日星期四下午五時開往[illegible]	本輪電話八二三六五
海晏	快輪准於十一月十三日星期三晚開往溫州	
新銘	快輪准於十一月十日星期日開往威海衛煙台天津	
安興	快輪准於十一月八日星期五上午十一時開往汕頭香港廣州	
海元	快輪准於十一月十日星期日開往汕頭香港廣州	
海祥	快輪准於十一月九日星期六下午開往海州	

嚴老七之妓女打毒

「上訴無充份反證提出」

住法租界愛來格路[illegible]……

冠生園大減價

新敝出品家庭餅乾　每聽特價一元二角

天氣驟冷

預防天花白喉

昨[illegible]……

無敵牌蝶霜牙膏暢銷

家庭工業社無敵牌蝶霜及潔白牙膏、銷行之廣、在國貨界之稱牛耳、[illegible]

免費搭車

斷送一命

住法租界[illegible]……

量才圖書館及補習校

舉行二次董事會

量才流通圖書館、量才補習學校[illegible]……

電通考察團

今晨回國

日本電報通訊社組織之中國經濟考察團[illegible]……

各界雜訊

▼五洲大藥房[illegible]……

▼[illegible]

▼介紹醫師[illegible]……

小女伶袁美雲一個新的姿態（影壇李世芳攝）

刺激消息 胡萍在青島

（鄭鉞）

害「女人」病 在醫院休養

「女人」胡萍，自「桃花扇」上演後，以革命女伶的姿態而獲得輿論的稱揚，影評人異口同聲的喊道：「一九三五年是胡萍年！」不料經此一喊，胡萍就在上海失蹤。同時報紙上競載胡萍返湘消息，有謂將於十月底返湘。惟截至現在，我們的「革命女伶」依然消息沉沉，使影迷們不斷懸念之至。

不料消息傳來，卻有人在青島某醫院中發現胡萍，在那裏害着「女人」的病。據云：「胡萍確曾一度返湘，旋即由湘赴青島，入某醫院診治『宿』病」。如果那位『眼證』人不是眼花的話，那末我們的革命女伶最近是不會出現於電影的影壇的。

胡萍的練達的演技在中國荒蕪的藝壇上是值得讚美的。所以中央電影場也一度有羅致之意。如果上述的消息是不訛的話，則一九三五年中影壇將最少失掉她的一張作品，電影業將感受到如何重大的損失啊！

銀河斷片

（轉接員）

▼「翡翠馬」內容，是以拒毒為題材，內容有涉及販賣毒物的陰謀，當在公共租界審查時，幾經考慮，始獲通過。

▼天一「迎春曲」與「花花草草」之劇本，均已初審通過，聞不日即將開車。

▼中央電影場之六中全會及六屆全運有聲片，將於十日在麗都上演，並有於明後天招待報界及體育界消息。

▼天一「母親」已登預告，不日將在金城上映，預料不久陳競芳火山生意將大紅特紅。

天一公司有聲電影「母親」主題歌—范雪朋[illegible]唱

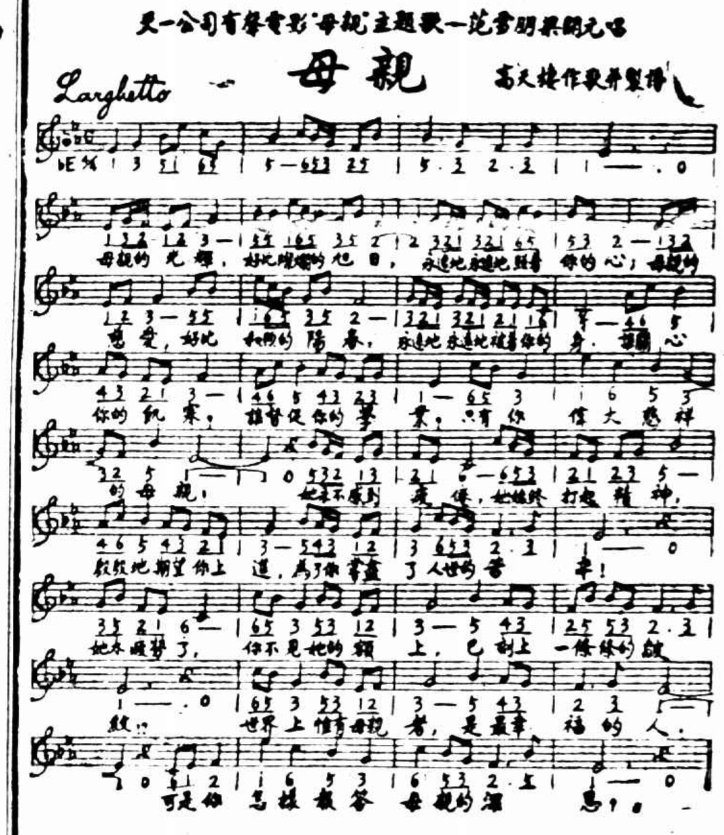

補力多

益壽延年　林森

濟世功深　上海九福製藥公司　孫科題

增益健康　上海九福公司　何應欽題

利羣濟衆　上海九福公司　[illegible]題

太和元氣　九福公司補力多　朱培德題

補力多能治咳，大補身體，有特效之新藥，實經名醫所公認，凡政要名流，或由親身實驗其確效，或覩親友服後之奇功，一致讚獎，題詞讚許，茲先選刊一部份，以徵一斑。

政要名流一致讚許

或由親身實驗其確效　或覩親友服後之奇功

補力多，有五種，各有特效，對症用藥，藥到病除。

◉純淨補力多：專治身體衰弱，代謝不良等症。男女老幼，人人宜服。

◉含機怪補力多：專治肺癆腸癆，童癆及一切頑固咳嗽兼吐濃痰等症。

◉含碘補力多：專治哮喘氣急，瘰癧，梅毒，動脈硬化，風濕等症。

◉含砒補力多：專治血虧，神經衰弱以及各種慢性皮膚病等症。

◉含規那補力多：專治營養不良，貧血，胃呆，病後虛弱，容易疲勞等症。

各埠各大藥房以及各大百貨店均有出售

▲上海白克路二百五十號 九福公司發行

補力多　上海九福公司出品

于右任　孫科　戴傳賢題　吳鐵城　褚民誼題　張定璠　[illegible]題　熊克武　王[illegible]　張耀曾　戴石浮　陳夔龍　田桓題　[illegible]　姚曾謨　黃金榮　沈鈞儒題　江一平　江萬平　楊[illegible]　謝無量　[illegible]　沈[illegible]題　孫繩　[illegible]　曾[illegible]題　楊虎題　李[illegible]　張[illegible]　金田　林誠　宋大章　楊[illegible]　李國松　朱如山題　徐[illegible]題

各件均以收到先後為序

盜怒開鎗 翁媳流血

覬覦臂上金鐲入門圖刦被阻

少婦歸寧◇強徒隨至

昨日下午五時半、滬東匯山捕房境內、發生劇盜行刦未成、槍傷男女案、茲將調查所得、誌之如後、有常熟人錢眞振（又名正生）者、年五十七、在周家嘴路七百六十三號（在公平路附近）開設錢義興麵店、邇因市面蕭條、營業不振、而歇業、同居店內者、計有姪媳錢蕭氏（年四十四）、姪孫錢鼎銘（年十五）、姪孫女鳳弟（十三歲）、昨晚五時半、因其已嫁姪孫女王錢氏（十八歲）歸寧、特早晚餐、以便王錢氏於膳後早歸夫家（住漢璧禮路祥□里二十七號）、詎氏歸寧時、臂戴金鐲、被匪黨所見、當氏等晚餐時、突來盜匪兩人、一執手槍、在餐桌傍監視錢等行動、另一匪則逕前至王錢氏身畔、動手攫奪氏臂上金鐲、錢正生於斯時突然上前、扭住行刦之一盜、大聲呼援、當被執槍之盜先後發槍九響、擊傷錢之頭部及左小腹、錢始釋手、其姪媳錢蕭氏亦因被盜擊傷左腿倒、兩盜不及刦、相率逸去、匯山捕房聞警、立飭中西探馳往、兜拿無着、乃分別車送兩傷人至同仁及靶子路上海療養院求治、錢蕭氏傷勢無礙、錢正生則尚在危險期中、

閘北盜匪橫行 崗警不幸死鎗下

中興路深夜刦車寓 造成慘案

少女傷足（譚說出外報警）

閘北盜匪橫行、近來屢出刦案、前晚十一時五十分、中興路（共和新路西）兆豐里對面二二九號小弄內第十一●二十二號瓦平房（係坐南朝西、前面是一大空地、四散年前提燈兵及設搭棚之處）皋寓人張國康（年四十五歲、[illegible]黃包車[illegible]生）家、當車夫[illegible]

入內交班　時、突有身穿藍布衫袴及黑色衫袴之匪四人、口操北方音及江北音、出示手槍三枝、嚇禁聲張、先將張妻曹氏與媳姜氏耳上金環各一副脫下、並將各人身上所藏鈔洋共六十九元六角刦去、當搶刦時、張有女名小妹、十七歲、聞聲從擱上衖洞內躍出、擬奔至中興路派出報告、緣

兩足受傷　行至半途、跌坐地上、其時適有一不識姓名之買菜老者經過、小妹即告以我家有強盜、該買菜人乃代向派出所報告、此時門崗唐尚錦（係上九至十二之差）正要下差、所 上落兩班警長郝立開・莊敬藻在警備、一聞報告盜刦、二警長立即率同門崗唐尚錦趕往、唐抵事主門首、見大門半開、該警乃拔出手槍、奮勇上前、詎時匪已搶畢、四人均聚在大門內、正欲爭戴銅盆帽、故

尚未出門　匪見唐警入內、隨即對準該警胸心一槍、唐警中槍後立即退出、行約二十步左右、倒在弄中、後匪見外面無人、相繼逃出、此時二警長伏於路旁、且見唐警受傷倒地、乃奮不顧身、上前追捕、匪乃亂發手槍、且擊且逃、無如時在黑夜、該處又皆荒地、

致被兎脫　迨中興路派出所巡官謝中一聞得槍聲、率同大隊警士趕至、

北京路報火警

昨日上午十一時半、北京路七十三號弄[illegible]

五盜行刦 把風被獲

閘北梅園路二八弄二號、本地人[illegible]

一念之差 害了母◇女兩命

妻與岳母

自刎·投井

無錫錢莊夥已在江陰被捕

無錫訊、無錫協和[illegible]錢莊夥友江陰人張錫琛、前因經營投機事業失敗、上月二十九日曾欠向頭給復[illegible]元[illegible]錢莊帳款[illegible]通債數六千元、賠洪無從、與妻秋氏[illegible]此竟於本月一日深晚、自刎等情、已誌悲切、啼哭終日、亦未進食、

張◇　錫琛自逃出後、先至丁山其妻弟狄子春處、旋借一同赴[illegible]、在[illegible]遇友人、告以乃妻自殺之訊、[illegible]

同◇　時江陰縣公安局偵緝隊探員[illegible]

其家人四處找尋、在後園井中發現陸氏屍身、蓋早已投井自殺、[illegible]取出、

戒煙人犯 絕食

懲辦為首兩人

寧波人張厚元 銅匠、周志良、業小販、均深染嗜好、無力登記、先後自赴龍華上海市立人犯戒煙醫院求戒、該院為肅清煙毒及鼓勵自戒起見、均予收留、不料該犯等不時不遵院章、近且唆使群犯藉故要求、全體絕食、經該院長勸導無效、乃將為首之張周 煙犯函送淞滬警察所訊明、轉解總局、按律懲辦 餘犯至此始悉受愚 群向院長聲明、懇求寬恕、該院長姑念無知、

大學生流為測字

父子不睦 異地飄零

不願投考書記 妻怨命苦服毒

[illegible]

杭州鎗決製造紅丸犯

杭州訊、浙省保安司令部六日將鎗決製造紅丸販犯一名、主犯徐金壽、年已七十五歲、於民國十[illegible]年間、即在浙東[illegible]帶、販賣紅丸、嗣以販售無甚[illegible]之利厚、乃糾合同黨[illegible]、出資購買機器、聘技師[illegible]製造、自民國十七年開工製造販賣、迄今積資已達[illegible]、乃不歇手、[illegible]於昨日押赴[illegible]刑場、[illegible]下、[illegible]

叢草中童子驚呼

男女臂一對

第一特院東隔壁義塚中發現海寧路捕房現正偵查

色膚黃黑　似拋棄已一月矣

[illegible]

匪已不知去向、遂搖電話至救火會、派救護車到來、唐警早已氣絕、新聞分局處局長得訊、立飭偵緝分隊值夜正班長劉長佩率領偵緝員朱金榮・臧鯨前往、在出事地點檢獲匣子砲彈殼二粒、係在荒地上拾得、又事主家匪徒遺落銅盆帽兩頂、手電筒一個、該警所於昨日上午着金二區地保王少廷投上海地方法院報驗、下午三時許、派檢察官蕭晉瀛帶同書記官張國維蒞驗、驗得死者唐尚錦、委係生前

鎗傷致死　槍子尚留胸骨中、屍體交該警所收殮、候緝凶究辦、死者現年三十三歲、安徽籍湖人、服務有年、平日作事勇敢、家有妻女各一、妻唐氏、二十四歲、嘉定人、女年十四、係前妻所生、

冲晒放大

冲洗晒印放大價目 [illegible] 摩登照相館

▲西藥商店招人

[illegible]

治腎驗方

[illegible]

冠生園 十七週紀念 大減價

著名出品奶油太妃糖 每磅特價七角

水中屍 驗明有傷

二十七保 [illegible]

准予從輕辦理、一幕絕食風潮、就此結束、

承大商行主 被控未傳到

法租界福建路五號承大商行、於本年一月起與台灣台中市橘町二丁目一番地訂約代銷芭蕉青果株式會社、青果兩種貨物、價值頗巨、至七月十三日為止共交易此項貨物兩批、計價二萬餘金、除收付外、尚欠貨款二萬另二百七十五元五角四分、經迭次催收、承大行約定九月十日以前先付一萬元、乃屆期仍不支付、台灣青果株式會社董事長向勢黎吉以承大行主曹孟明有業務上侵佔不法利益之行為、延律師（該社通信處在北四川路順天坊二十七號）具狀特二法院刑庭、自訴曹孟明犯刑法三三六條第二項之罪、請求依法訊究、並附帶民訴、追償貨款二萬○二百七十五元五角四分云云、法院據狀、於昨日由章推事蒞刑二庭傳訊、被告不到、自訴人亦由律師代到、庭上以被告未到、不能審訊、諭候改期再傳被告到案訊核、

迷路之孩

[illegible]

陳筱庵靈櫬將過滬

[illegible]

英庚款留英考試 明正可公布

[illegible]

交部再電慰留 招商局理監事

◎南京六日電、招商局總理劉鴻生暨全體理監事葉琢堂等、續請辭職、交部六日再電復慰留

袁良訪黃郛

[illegible]

人中寶

補氣．面面
補血．面面
補腦．俱
補精．到

服後三天食慾增進
服後一週面色紅潤
童孺服之助長發育
婦女服之調經種子
壯年服之氣血充足
老年服之延年益壽

上海太和藥房發行
大小瓶兩種 各藥房均售

鄭福蘭清心牛黃丸

本號發售南翔菊花多種廉價批銷　上海總發行三馬路[illegible]

黃益壽醫師專割包皮過長

▲注意▼
事實證明
包皮過長之害

唐拾義久咳丸

◆功用說明◆

六中全會昨閉幕

于右任致閉會詞

◎南京六日電、六中全會一日開幕後、共開會五日、已將各項要案討論完竣、六日晨九時、在中央大禮堂舉行閉幕典禮、到中委蔣中正林森等八十五人、及中央黨部職員二百餘人、由于右任主席、領導行禮後、致大會閉會詞、原詞如次、

各位同志、這一回全體會議開了五天的會、中央執監委員、除遠在海外及少數負有指揮剿匪之責者以外、幾乎是全體到會參加、可算是第四屆 [illegible]

中央第一次的盛會

[illegible]

所引爲遺憾的

[illegible]

全體會議的使命

[illegible]

十個月間的情形

[illegible]

起草憲法以來

[illegible]

國民經濟臻於健全

[illegible]

一致奮鬥的必要

[illegible]

行政院決議

蕭振瀛任察省府主席

未到任前由張自忠代理

秦德純任北平市長

◎南京六日電、行政院六日開第二三七次會議、出席孔祥熙・何應欽・陳紹寬・王世杰・朱家驊・陳樹人・劉瑞恒等、孔副院長主席、決議案如下、

報告事項　㈠全國經濟委員會函送廿四年江河堵口復堤中央負担各省一款數額表、共計一千萬元、請迅予核定一案、已由院令行財政、籌撥、㈡院長因傷不能執行職務、由孔副院長依法代理院長、并呈報中央及國府、㈠外交部部務由政務次長徐謨代拆代行、

任免事項　㈠決議北平市長袁良辭職照准、任命秦德純爲北平市長、㈡決議、一、察哈爾省政府委員兼民政廳長兼代主席秦德純另有任用、應免本兼各職、二、任命張自忠爲察哈爾省政府委員、三、任命蕭振瀛爲察哈爾省政府委員兼主席、未到任前、由張自忠代理、㈢交通部朱部長呈、國營招商局監事會監事盧學溥・胡祖同・麥宗敬・黃金榮・理事會理事胡筆江・王曉籟・張寅・黃江泉・任期均已屆滿、請予派任案、決議通過、

討論事項　㈠教育部王部長呈請追加國立中央大學二十三年度 [illegible]

鹿鍾麟今抵京

[illegible]

薛篤弼等來滬

◎南京六日電、薛篤弼・李石曾・李倚庵・崔廣秀・李任仁・陳菊似・傅汝霖・六日夜車赴滬、

戴馬在粵商洽圓滿

李宗仁明借同飛京

陳濟棠以事忙或派代表北上

◎香港六日電、戴傳賢、馬超俊六日晨十時應邀到政務會、與陳濟棠・李宗仁・蕭佛成・鄒魯談商、十二時始出、聞所商已有進步、馬發表談話、謂南來任務、㈠報告年來外交內政措施、㈡敦請粵委出席、現與粵委商討結果、尚圓滿、相信終底成功、粵委將有多數入京、本人留候一同北上、

馬超俊談話稍留數日偕各委北上

◎香港六日中央社電、馬超俊六日上午八時赴馬棚崗訪李宗仁、隨赴中大訪鄒魯、戴傳賢、八時偕劉紀文遊覽名勝、參觀建設、十時戴馬應陳濟棠李宗仁蕭佛成鄒魯約、赴會晤談、十二時始散、戴馬即與各委聯赴賓館、應省黨部歡宴、據馬氏談、本粵任務、係敦促留粵諸委晉京、出席五全大會、共商黨國大計、抵粵後、商討結果、極爲圓滿、現本人與戴尚須留粵數日、偕同各委北上、

本埠中央社云、戴馬此次南行、獲到更好之結果、李宗仁決可於七日或八日偕同戴馬乘坐原機飛京、出席大會、陳濟棠內事務較忙、屆時能否抽身入京、尚未決定、如不能同行、將派親信代表入京、

美大使昨晚晉京

美國駐華大使詹森、昨晚由滬乘車入京、[illegible]

土肥原由瀋抵津

◎天津六日電、土肥原六日晨六時二十分由瀋抵津、接洽要公、

平津榆日軍繼續演習

今日起在津東郊至軍糧城一帶

◎天津六日電、平津榆日駐軍在平津間演習終了、七日起將在津東郊至軍糧城一帶繼續演習、多田定七日晨在東局子檢閱參加演習部隊、

今晨國外商電

▲紐約市場六日電訊

	前日收	六日開	十一時	十二時	一時
十二月期美棉	一〇・九六	[illegible]	一〇・八〇	一〇・八〇	一〇・八〇
九月期美棉	一〇・七八	[illegible]	一〇・八六	一〇・八七	一〇・八七
三月期加銀	六五・〇〇	六五・四五	[illegible]	[illegible]	[illegible]
十二月期橡皮	一三・一八	一三・二八	一三・二八	一三・三二	一三・三五
十二月期麥	九七・三五	[illegible]	[illegible]	九七・五	九七・七八
五月期麥	九六・七五	[illegible]	[illegible]	[illegible]	九七・二九
十二月期威麥	八四・一三五	[illegible]	[illegible]	八四・五	[illegible]
英對美匯價	四元九角二分二五	四元九角二分七五	四元九角二分二五	四元九角二分二五	四元九角二分二五

▲倫敦市場六日電訊

	前日收	上午十一時	十二時	下午一時
英對美匯價	四元九角二分	[illegible]	[illegible]	[illegible]
英對法匯價	七一・四七	[illegible]	[illegible]	[illegible]
倫敦金市	一四二先令半	[illegible]	七鎊一先令四便士半	[illegible]
倫敦大條近期	廿九便士二二五	[illegible]	[illegible]	[illegible]
倫敦大條遠期	廿八便士八七五	[illegible]	[illegible]	廿九便士三一二五
十二月期倫敦麥	六先令一便	（長〇六二五）	六先令〇八七五	[illegible]
一月期倫敦棉	六・一一	[illegible]	[illegible]	六・〇九
一月期橡皮實價	六・五	[illegible]	六・五	[illegible]

上海市國醫學會編輯

編輯委員　陸士諤　賀芸生　戴達夫

致正丸散膏丹集

林森題

是國藥的標準辭源　是國醫的案頭良師

全國醫藥團體一致聯合推許

上海市國醫公會　中華國醫學會　神州國醫學會同啓

名重如山　之標準　醫籍

全書一千餘頁　分訂四大厚冊　實價大洋二元

上海白克路大通路口貴傳里七號

機杼出版社總發行　四馬路中國書業聯合市場代售處　山東路中醫書局

蔣委員長函王教長

整飭學生服制及習慣

帽必正服必緊俾嚴肅整齊

王已令訂辦法期切實改進

◎南京六日中央社電、蔣委員長近日考察京各校學生制服及生活習慣、認爲教長王世杰、首都學生制服制帽、多不整潔、亟須嚴加整頓、頃特手函王世杰、合各校長特別注意整頓、各教職員亦須負責檢查糾正、大帽戴帽必正、着服必緊、以免養成鬆懈習慣、凡着黃制服之學生、最好能束皮帶、以資緊結、繼謂中學生養長髮亦非所宜、並應取締校長教員、如以身作則、自更易整飭、局好校長教員在校時一律着制服、又謂首都大學生在服裝與行動方面、亦均缺乏整齊嚴肅、統由責成社會局及各校長鄭重糾正、聞教長接函後、對於學生服制之整飭、起居行動之振作、已囑各校長嚴訂辦法、以期切實進、並將督促全市各校一體注意改善、

馮玉祥夫人晉京

◎徐州六日電、馮玉祥夫人李德全、偕男女公子、六日午乘平滬三等車過徐赴京、

制止米麥市價高漲

市社會局奉令

派員令商辦法商人誠意接受

[illegible]

社局布告

上海市社會局布告云、[illegible]

規定辦法

[illegible]

令市商會

[illegible]

衛生試驗所化驗給獎狀農商部褒獎

心胃肝氣痛

立刻止痛　一瓶斷根

每瓶一元二角　雙料加倍　外埠函購寄費加一郵票通用　上海廣州路（新光影戲院西）寶波路口　同仁醫藥所總發行所

劉耀東被釋到平

◎北平六日電、冀省府參議劉耀東、前奉命赴香河撤査民變眞象、嗣被變民扣留、迄五日始離香、由通縣來平、下午一時謁商震報告一切、

有吉訪詹森

本埠華東社訊、日本駐華大使有吉明、曾於前日下午、赴江西路美總領事館、訪晤美大使詹森氏、有所晤談、

駐日英使訪廣田

◎東京六日日聯社電、英國駐日大使克萊武、六日訪問外務省廣田外相、說明英國政府對華借款問題之態度、

日藏省派員來華

◎東京六日日聯社、大藏省決定派理財局國庫課長湯本武雄、銀行局事務官山際正道兩人赴華北及上海方面、研究中國幣制改革問題、

英銀行購入現金

◎倫敦五日哈瓦斯社電、英吉利銀行宣佈購入金條現貨、計三四二・六八八鎊、

京獲販賣軍火犯

◎南京六日電、憲兵司令部警務處偵探隊、昨在漢西門外孟廣樹家捕獲販賣軍火犯唐德元唐德才姬殿文孟廣樹四名、並起出盒子槍彈六百餘粒、當帶隊解部法辦、

橋本明日離港來滬

◎香港六日日聯社電、橋本中將六日赴粵訪問陳濟棠・林雲陔等、本日返港、定於八日乘白山丸赴滬、

冠生園　十七週紀念　大減價

新廠出品五磅金罐椰蓉餅乾每聽特價一元五角

●淋濁遺洩　訂愈後收費辦法

[illegible]

送　白濁驗方

敬送

[illegible]

美存金增加後

花旗銀行發出警告稱

或將發生信用膨脹

◎紐約九日國民社電、花旗銀行今日發出警告、[illegible]

背痛乃腎虧最顯明之徵象

背痛乃腎虧之警告、以示腎虛急待援助、以除血中遺留過多之尿酸、倘不即謀妥治、則風濕水腫神經痛腎筋痛頭暈目眩小便諸疾必將接踵而至、一生幸福因此掃盡、兜安氏秘製保腎丸專治腎虧所致各症、不論輕重同一神效、所異者服量之多寡而已、每服一次恢復已失之幸福一級、其效速而性和、故老年人可常服、以强腎不但延年益壽且能享青年之幸福也

各大藥房均有出售

上海兜安氏西藥公司啟

南京路抛球場

麗華公司

大減價

疋頭部　國產維也納　每尺二角

秋裝呢旗袍料　每件特價九角

綢緞部　大批大偉緞背毛葛　每尺二角九分

雪白絲綿　每斤二元二角

（化粧部）美國大號橡皮熱水袋　每只特價一元九角半

老牌大號橡皮熱水袋　每只特價一元〇五分

各種煤火爐　特別廉價

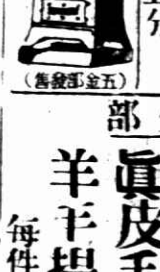

洋什部

羊毛圍巾每條八角五分

德國開士米女裝手套　每雙特價一元三角半

眞皮手套　每雙一元七角半

羊毛提花西裝外套　每件特價三元半

南京路浙江路東

中華商店

特別大減價

綢緞部　新到法國素花佐治絲絨　照碼一折至四折

疋頭　意國花呢旗袍料　每件九角

（毛衫部）中人拉鍊衛生衫　兩件一元

高領運動衛生衫　每件九角

女裝雪白羊毛內衫　每件二元半

女裝羊毛外大衣　每件三元六角

西裝部　意國平邊呢帽　每頂一元

英國新式絲圍巾　四方每條一元

英國男女雞皮晴雨衣　每件七元半

巾襪部　眞羊毛舞襪　兩雙一元

男女裝中統羊毛襪　二雙一元

童裝長統羊毛襪　四雙一元

上等條子巾　每打三角

氈被部　48尺新花被單　每條一元一角

駝毛毯　每條十五元

童服部　中童花絨晨大衣　每件一元一角半

中童眞嗶嘰西裝　每套五元七角半

天鵝絨童衫袴　每套一元三角半

香港停付硬幣

粵財廳發出通告
集中現銀管理貨幣
未言及粵幣以外幣折算安定辦法

◎香港六日電、粵財廳發出集中現銀管理貨幣令、所有政府各稅務機關、一切收支概用紙幣、實行收集民間現銀、由官民合組準備金管理局、

◎廣州六日路透社電、粵政府今日正式贊同中央幣制改革無法、今晚發出通告、自明日起、禁止以銀爲幣、略謂目前白銀形勢、使政府不得不採行統制通貨之計劃、故除禁止用銀爲幣外、民間不許囤積銀元或大條、違者依法懲辦、又稱、政府決不採通貨膨脹辦法、國幣之發行、將由國人與政府共同組織之準備會監督之云、通告文中未言及粵幣以外幣折算之安定辦法、惟通告文中准民衆繼續買賣港幣、以期便利外匯、但不得直接流通港幣於國內交易中、在過去兩日內、港幣價格飛騰、因衆信粵政府終必贊同中央改革幣制之辦法也、港幣仲水今日已達五角一分三之紀錄、

××××

英金融界贊同
我國國幣貶價百分之四十
將加入鎊幣集團說似尚未免過早
用意首在保護存銀
次在創造健全穩固貨幣組織

倫敦五日哈瓦斯社電、此間金融界對於中國國幣貶價百分之四十之一舉、甚表贊成、以爲貶價百分之四十、適與英國廢棄金本位後、英鎊貶價之比率相同、若干人士以爲中國貨幣貶價後、將加入鎊幣集團、但目前作此種解釋、似尚不免過早、一般人以爲南京政府此次所採取之決定、係本諸數年來大多數國家之貨幣經驗、其用意首在保護國內存銀、次在創造健全穩固之貨幣組織、復次則在保護中國經濟、以免受外國之競爭、至於加入英鎊集團與否、則尚未計及於此云、

美當局尚無可言

◎華盛頓五日國民社電、此間高級官員及財政專家以爲中國政府將白銀收歸國有、中國通貨已漸趨穩定、論理固能增進中美兩國之貿易關係、惟仍恃此項新政之其他成份而成、商界因可預知匯價再無升降、當能熟計其利益所在、且中國方面亦久已主張銀價穩定較之上升更有價值、惟資本之流動及價格之反動、對於貿易皆大有關係、國務院及財政部今日復稱、美國方面一時尚無反應可言云、

白銀派能毋慚怍

◎華盛頓五日國民社電、華盛頓郵報今日社評中論及中國政府將白銀收歸國有一事稱、「美國銀派議員曾大言不慚、謂銀價高漲可以增加中國之購買力、現在彼等對此援助中國及恢復白銀價值之結果、能毋愧怍云云、

福勃斯表示意見

◎[illegible]日國民社電、美國[illegible]考察團團長福勃斯今日表示、該團[illegible]中國時、中國銀行家提出之書面意見、已預示中國政府將收白銀爲國有、關於將來美國參加中國之市場、福氏表示樂觀、顯與其他方面之[illegible]、稱該團回國後[illegible]中美合作、以恢復中國財政與實業之機會甚多云、

日本改訂銀價
每基羅六十九元三角

◎東京六日電通社電、水曜會因接中國白銀國有令已發表、並接六日電謂五日倫敦大條價昂騰、故銀價雖已於前日提高七角半、復發表減低七角半、爲每基羅日金六十九元三角、與四日同價、

外商銀行贊同我新法令
分別辦理換法幣手續

本埠訊、中央銀行根據財部法令、函請各外商銀行將存銀掉換法幣後、據大公社記者探悉本埠匯豐・麥加利・友邦・華比等外商銀行、均表示贊同、自即日起、分別遵照辦理、並派員與中央銀行會商存銀掉換法幣手續云、

平衡稅率減低
中央滙豐行市相近

本埠訊、外匯平市委員會中央・中國・交通三行委員席德懋・貝淞蓀・張佩紳、於昨日上午十時在中央銀行業務局、議定平衡稅率爲百分之五七・二五、較昨日百分之五八・五、減低百分之一・二五、中央銀行六日晨公佈電匯實價行市如下、㈠倫敦一先令二辨士半（每國幣乙元）、㈡紐約二九・七五美金、㈢巴黎四五〇法郎、㈣柏林七三・五〇馬克、㈤日本一〇三日元、㈥香港七八港幣、（以上每國幣百元）、海關金每國幣乙元爲二元二角七分一厘、與滙豐銀行掛牌相近、外匯交易已趨穩定、

發出新鈔十萬

◎香港六日中央社電、港滙豐銀行六日停支硬幣、發出新一元鈔票、數約十萬元、金融界方面盛傳港政府將與我政府採同一步驟、實行通貨管理政策、投機份子極呈活動、紛紛收購大洋、致銀元每千須貼現九千元、六日晨銀行開盤、港元匯率爲一先令六個半便士、較五日跌半個辦士、

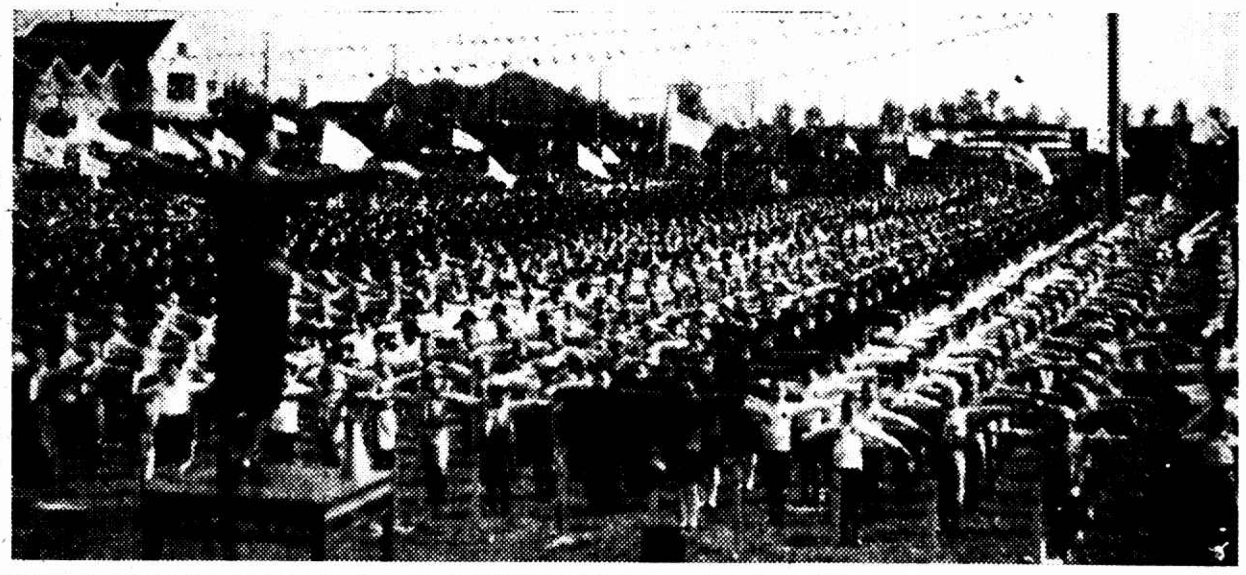

杭州一萬六千小學生之集合操　（潘鳳子）

杭州國術小學女生表演三才劍　（潘鳳子）

湖州大火

湖州訊、本城同岑路於昨（六日）晨四時二十五分、突告火警、記者即披衣而起、馳往視察、見大中華電料店已火燄屋頂、霎時延及東鄰屠姓肉舖、西鄰某洋襪廠、火勢迫急、致對面錦倫襪廠等一帶亦遭焚、火頭復向東斜射、致東對面鼎太和坊街東四對面猛燒、廿時城內警鐘大鳴、各區救龍聞警、咸馳往灌救、至五時四十九分、始將火撲滅、是役火、共計燒去大中華電料店・某洋襪廠・刻字店・鞋子店・昇豐關茶樓・屠姓肉舖・同豐樓菜館・剃頭店・馬祥遠醬園號・何大昌酒店・萃華鞋店・德康醃魚店・振興派報社・慶記火腿公司・南洋久記煙草公司・同延春藥號・錦倫襪廠・科倫洗衣公司・沙洪興牛肉舖・某籐店等二十餘家樓房五十餘幢、損失約在十萬以上、

天賜莊吶喊震天
小黑炭威風八面
售票二百餘元雖曰不多但亦聊勝於無
表演精彩優游獲勝籃球聯軍又勝黑燕

◎蘇州六日電、優游暨南兩足球隊、今日下午三時半來蘇、在天賜莊球場作水賑賽、東吳大學楊校長行開球禮、開賽後、小黑炭陳鎮和、八面威風、爲最活躍、暨南以雲逢賓表演最出色、上半時、優游奚巧生踢進一球、下半時奚又中一球、最後十分鐘、暨隊猛烈反攻、始中鍾育祥進一球、成二對一終局、門售二百餘元、球由全體賽員簽名後、由俞寶區二十五金購去、夜三時暨優合組有遊隊、與蘇州黑燕比賽籃球、七十對二六、滬隊勝、定明晨遊靈岩、下午返滬、所有球員、招待旅費等、本由吳似蘭者、慷慨捐助、以吳忽臨時反悔、一毛不拔、不得已改由體育場長馬紹奎、舉債斬執、始告一段落云、

吳似蘭臨時反悔一毛不拔怪哉！

柯顯有約不來
球迷緣慳一面

法國職業網球名將柯顯、月內自粵擬由南下、在呂宋分別表演生平絕技、一新我國人士眼界、醉心網球之陳其浩、因特函柯顯初擬於四日離港、計程六日行抵此間、特抱早徵得上海草地網球會會長之同意、在公開表演之後、得由陳君禮聘柯氏到融南與陳君及其親友中之愛好網球者、授以高超球技、指正錯誤、昨日上海草地網球會會長電告陳君、謂柯顯現決定改赴澳洲、中止南下、本埠網球迷聆訊之下、不得不抱緣慳一面之歎矣、

杭全市四屆小學聯運
僅團體操與小球賽
摒棄田徑理由避免校方偏重選手
一萬六千餘人空前盛況

杭州訊、杭州市政府、於昨（六）日舉行全市小學第四屆聯合運動會、地點在省立體育場、八時開幕、參加學校二百餘所、學生達一萬六千餘人、此次運動會特點、爲僅有團體操及小足球賽、田徑各項運動、一律刪除、原因在避免學校方面偏重選手、而不能普及全校學生、造成畸形發展、故全部採用團體操、以養成團結精神與團體紀律、開幕後、首由周市長致開會詞、次由省黨部代表吳望伋、市黨部代表陳交、省國術館館長蘇景由、省體育場場長陳柏青先後致詞後、即開始表演、全部共計四百餘節、分四大場表演、至下午五時半完畢、全場秩序井然、爲歷屆所未有云、

京滬 滬杭甬 鐵路管理局主辦
青陽港 嘉興 菊花展覽大會
▲歡迎參觀 免費入場▼
日期 十一月九日起至廿四日止
地點 青陽港—鐵路花園 嘉興—鐵路飯店
賞名菊 遊名勝 一舉兩得 良機勿失
京滬滬杭甬鐵路管理局車務處啓

張靜江左腿折斷已接好
休養一兩月方可康復

◎南京六日中央社電、張靜江今晨延牛惠霖來京醫治、已將折斷之左腿接好、他處並無損傷、惟需休養一兩月方可康復、

汪院長倚枕簽發經費支票
口授啓事及報告
協和醫院派醫師今日飛京

◎南京六日電、平協和醫院應褚民誼電邀、派外科醫師孟繼懋、定七日由平乘機飛京、診視汪院長傷勢、

◎南京六日中央社電、汪院長傷勢、日趨佳境、左頰浮腫已消大半、飲量亦增、六日晨閱報外、並聆左右誦讀詩詞等文學作品、往院慰問之蔣委員長林主席等、均入室晤談、今晨口授曾仲鳴啓事一則、及請孔副院長依法代理院長職務報告一項、均由曾筆記、汪倚枕簽字、並已由褚口頭報告卜午政院會及分送各報、原文如下、㈠兆銘因傷、不能執行職務、應由孔副院長依法代理院長、並報告中央黨部及國民政府、汪兆銘、二十四年十一月六日、㈡兆銘負傷以來、承親友同志或熱烈救護、或親切訪問、至爲感荷、現知傷非致命、且得名醫、當可不死、惟奄臥床褥、浪擲工作時間、爲可愧也、謹俟病痊、再圖陳謝、專此奉達、伏祈鑒原、汪兆銘枕上口啓、十一月六日、又醫院報告上下午溫度卅七度、脈搏八十、呼吸十八、

財孔來滬

◎南京六日電、財孔以中央銀行改組爲中央準備銀行等要務、亟待赴滬主持、六日晚乘夜車赴滬、

◎南京六日中央社電、外部司長李聖五、六日午後赴醫院探視汪院長、順便陳報駐外各使領館經費正待發放、汪當囑將支票備齊、并在病榻親自簽字、足徵其精神益見起色、

不動產抵押將實現
各方僉主須操持穩健

本埠大公社訊、關於不動產抵押一層、頒佈之法令、除已規定中央銀行爲準備銀行、此後不兼營普通商業銀行業務外、特許增設不動產抵押銀行、籌資活潑地產、疏通過去地產經濟呆滯之局面、本市衰敝之地產業、聞此消息、均喜形於色、將進行籌議不動產抵押實現問題、惟各方對此層僉主須操持穩健、免影響漸形安定之金融云、

三銀行收回暗記券
法幣準備指定庫房

本埠訊、發行準備管理委員會成立後、辦事規則、已由徐堪等起草將竣、俟財政部長孔祥熙返滬後、再舉行第二次會議通過之、至於法幣準備金、由該委員已指定中央、中國、交通三銀行之庫房爲準備庫、惟中央造幣廠所鑄廠條銀幣等、經審查合格後、則藏於該廠內之新完成財政部偉大部庫內、亦充作法幣發行準備、

查各銀行發行準備

發行鈔票銀行、除中央、中國、交通三銀行經財政部佈告爲法幣外、尚有四行（即中南）、中國實業、浙江興業、四明、通商、墾業、農商、中國農工、中國農民、浙江地方等十家、惟浙江地方總行在杭州、中國農民總行在漢口、今發行準備管理委員會、昨派委員葉琢堂赴浙江興業銀行等調查發行準備金、聞今日續赴、國貨業銀行等調查云、

分純淨與機怪兩種
維他命濃精魚肝油
九星乳白魚肝油
培元固本・健體・強身・補腦・益智
上海中西大藥房發行

銀行暗記券已收回

中、中、交三銀行鈔票規定爲法幣後、市面需要增、以滬市面言、例如四日三銀行發出鈔票、約六百萬元、五日三銀行發出鈔票約一千萬元、至於三銀行暗記券爲調劑金融發行暗記券、由各錢莊銀行領用、並訂立優待辦法、自四日起、已逐漸收回、停止再發、惟專以暗記券爲重要業務之小銀行小錢莊、則營業受影響、不得不變更營業方針矣、

各方人心漸趨安定
市場交易恢復平穩狀態
標金增加特別保證金宣告取消

本埠訊、財部實行改革幣制後、昨日爲第二日、各方人心、已告大定、在前兩日各方物價暴漲之情形、現已一致回跌、市場中已恢復平時鎮定狀態、故預料一二日後、趨勢更將良好、

標金漸平

標金市場昨晨已趨平穩、故市場中前此增加之特別保證金、今晨起宣告取消、交易所當局並發出二一四號公告云、現因市價漸趨安定、自本日起、取消特別保證金、每條繳本證金法幣九十元、特此通告、今晨標金開盤價格爲一千一百四十九元、收盤九十元一角、中間漲落有差、最高[illegible]十六元六角、最低四十四元、但無劇烈變動、

公債微漲

昨日公債市場、各項價格、較昨日稍漲、但亦無特別變動、據市場十一時半左右之報告、十九年關稅一十九元一角、裁兵[illegible]四十九元一角、均比前日較漲、惟二十二年關稅則跌[illegible]角、此外九六昨亦較小、前日爲[illegible]元[illegible]角半、昨日則爲[illegible]九元二角、整[illegible]亦小[illegible]角、前日爲七十二元九角半、昨日爲七十四元一角半、綜觀各債、漲多跌少、而人心則轉爲平穩、不若前日等之緊張狀態矣、

雜糧稍跌

昨日雜糧、麩麥等[illegible]價格、又較前日稍跌、麵粉之價[illegible]格、本月分二元八角二分半、下月期[illegible]元九角五分八、一月分二元九角七分[illegible]厘九、二月分二元九角九、三月分二元[illegible]〇二分半、[illegible]月分二元[illegible]角二分二厘半、均較前日跌去一四分不等、此外麥[illegible]麩價及米價等、亦[illegible]同跌、漸復正常狀態、

紗花甚平

昨晨紗市開盤[illegible]期一九九元八角、收盤一九六元四角、十一月期一九七元一、[illegible]十二月期一九八元九、[illegible]月期一九九元五、四月期一九九元四、統[illegible]全局近遠漲落甚平、花開三九元七角半、收三九元六角、十二月期四十元九角九、一月期四十元[illegible]角、[illegible]月四十一元八角、二月期四十元九角半、四月期四十二元一角半、[illegible]昨日均較同小、因市場人心、見當局[illegible]措安當、交易已漸入正軌也、

日官方消息
財孔及英使賈德幹向有吉
否認英借欵千萬鎊

東京六日路透社電、據今日官方消息、駐華日使有吉曾晤中國財長孔祥熙及英大使賈德幹、二人均否認英已借款一千萬鎊之說、財孔向有吉聲明、中國絕不借外債、以推行其新幣制辦法、聞日政府對財孔英大使之聲明、極爲滿意、此間觀察家鑒於過去之事實、深信英國決不致未先商諸日本而遽貸款與中國、

錢業煙兌會商洋價
造幣廠將開鑄輔幣

本埠訊、連日値法幣現銀更替過渡時期、南北市及特區錢業、雖奉部討論將洋價規定每元須合小洋十二角、惟煙兌業內向錢莊折洋普通作十一角八分、致仍未能平衡洋價、各處掛牌、尚難一致、據記者探悉本市錢業公會、於昨日下午四時、派員與煙兌業公會會商穩定洋價適當辦法、昨日奉諭公布之輔幣價格開市、仍爲江南廣東輪幣、每一萬角合八百三十三元三角、銅元每一百元、合三百千云、又新聲社訊、聞中央造幣廠並將開鑄鎳質輔幣・分五厘・一角・一角五分・二角・二角五分四種、以資流通云、

又訊、據中央造幣廠來函云、逕啓者、查昨日報載有「造幣廠籌製印輔券」一則、內載「茲據中央造幣廠副廠長發表談話」云云、查近日本廠局副廠長未經接見任何記者、何來發表談話、此項記載完全不實、相應函達、即希更正爲荷、

川美豐鈔票
限期收回

◎南京六日電、財部以川美豐銀行、尚有少數鈔票流通市面、已令該行於本年內、悉數收回、

讓我來談談 世運會田徑預選

（長紀）

未雨綢繆 此其時矣　臨陣磨鎗 貽笑大方

世界運動會已經過去、明年又將舉行……未雨綢繆、我們如何……田徑選手派遣問題、下走不敏、略貢芻蕘、……有不當之處、還請指教、

田徑賽的重要

（一）包含的廣泛

日前看見時報上登載馬約翰先生談話、說、「明年世運我國足球籃球舉重田徑游泳競走測力七項都派人」我以爲馬先生不過概括言之、因爲上述七項是我國運動上的分類、（遠東大略如此）、但是世界運動會並不這樣分、他們是百米、二百米……等等、都是獨立的項目、每個項目、皆與足球籃球地位平等、世運田徑項目包含我國固有的十五項、加上全能裏的四百接力、千六接力、一項、以及五千米、三千障礙、馬拉松、鐵餅、競走——競走祇不過田徑之一項——一共二十一項、就是二十三個錦標、足球籃球也僅各有一個錦標、跑跳投擲、雖然總其成叫他田徑賽、但是田徑包含的廣泛、完全不能與其他項目相比擬、

（二）競賽的隆重

世運會場、十幾處建築、徑有田徑賽在主要會場舉行——其餘項目、另有場地——試想像在莊嚴偉大的會場中、坐滿了全世界各國家各民族的使節、官員、代表、觀衆、場地中有各國選手的角逐、場外各國觀衆的吶喊、一個項目既過、高昇了優勝者的國旗、奏起優勝者的國歌、登領獎台、戴月桂冠、這是怎樣一個熱烈悲壯可歌可泣的局面、田徑性質的隆重、也迴非他項所可及、

田徑選手 應該多派

（一）爲什麼需要多?

根據田徑賽性質之重要、田徑選手應該儘量多派、以前好像聽說田徑選手派二人至四人、以後又聽說人至六人、我們以爲無論四人或六人都嫌太少、因爲我們派十五六個人、爭一個足球錦標、十一二個人去爭一個籃球錦標、另外卻拿五六個人去爭二十三個錦標、比例上看來田徑方面似乎太見拙了、復次競走也聽見派二人至四人之說、競走祇僅是田徑之一項、各項才多祇能參加三人、我們卻定爲二人至四人、似欠斟酌、

（二）我國田徑成績標準並不低

有些人說我們很願意多派田徑選手、可是我國田徑成績太低、派去也沒有用、還不如省點錢省點事、這話誠然、不過我國一般運動成績的水平線都低、田徑尚是其較佼佼者、徒因爲遠東歷次失敗、所以有許多人覺到田徑成績低、並沒有想遠東上我們田徑所遇的強敵、那強敵是佔世界第四五位、試看歐洲各國的全國運動、有的百米竟到十一七二、至於跳躍、歐陸跳遠七米二三七、跳高一米八十幾、三級跳十四米幾、已經算能手、符保盧的撐竿是三米八五、前年（二十二年）成績幾乎可以打遍歐陸（除去德國威骨拿三米九四及鄰威的樺比兒古三米九十外）去今兩歲、歐洲雖漸有好的成績出現、可是我們符保盧王禾也方興未艾呢、中國足球稱雄遠東、籃球也有相當地位、但過這是拿遠東標準說、要拿世界標準說、田徑的地位怕不下於足籃球吧!、（有人以爲我們競走不錯、但我們競走選手的姿勢、正確、正確、恕我不敢作大膽的批評）

（三）應該多少人?

日本出席世運時、擬女子標槍眞保也下鐵餅、鐵餅石津也下標槍、低欄本是中西、另外叫材岡陪她、因爲下場人數較多、感不到孤寂、很加強奮戰的心、我以爲我們大可效法、傅金城不妨與劉長春共同下場短跑、王禾也可以同符保盧一同撐竿、其餘跳高跳遠也有人出場、互壯聲勢、這樣算起來、我們至少應派十個人、我們不妨定爲十人至十五人、

人選的標準

這次出席大會、有關世界觀聽、所以人選一層、不容草率、成績雖然要緊、同時也似乎應考量到各人的道德、品格、儀表、體質、運動姿勢、前途、希望各點、此外各個項目、不妨斟酌情形、多派或少派或不派、茲就管見、擬定數則如下、

㈠成績優異得分有望者、錄取不成問題、如劉長春、符保盧、㈡體育道德私人品格不佳者、雖有驚人之技、亦不錄取、㈢儀容醜陋、使人憎惡、或體質不佳、形如病夫、甚或患有心臟病肺病等等、都不應錄取、——按二三兩條作者不過如此說說、並非言中有物、——㈣運動姿勢、也應重要、比方說、拿洋車夫姿勢跑萬米、（並非谷德勝）、除非眞能打破三十一分、否則寧可不派、以免反而弄到滿場倒采、求榮反辱、（最近李威年君——過去有名的田徑選手、也說全運第一的人、有的姿勢還不正確）、㈤成績相彷、應當派遣年富力強、前途有望的人、因爲國家花了許多錢、不僅爲這次、還要爲將來、所以我們對於少壯派、自然希冀無窮也、譬如跳遠郝春德跳過七米、就派郝春德、葉遂安郝春德都過七米、就派兩人、兩人均在六米九十上下、那就應該決定派葉遂安、縱然是郝春德較優一兩個生的米突、也值不得什麼躊躇的、㈥短跑跳躍、我們成績較好、每項不必限定祇派一人、擲重兩欄較差、不派人也無妨、

選拔的辦法

（一）公佈理想隊及候補隊之單

全運會閉幕、運動之高潮已過、各健兒情緒、業見鬆弛、跟着又是嚴冬、倘若現在不立即籌備世運、誠恐明年必有措手不及之弊、試看民二十一年全運、田徑空氣何等澎湃、二十二年遠運之前、又何等頹衰、因而遠運成就也小、體育當局理應設法把各健兒已經鼓起的情緒抓住、不讓他放鬆下去、趕快把今年青島暑訓及全運大會的成績、討論一下、把成績特別優秀很値得派往世界的、編入理想隊名單之內、——就是理想中出席世運的選手——另外成績也還上、惟派遣問題、尚待斟酌的、編入候補隊中、一齊公佈、使這兩隊的人知道他本人的地位、以便加強他們的努力

（二）公佈預選

定出預選的日期、先期公佈、凡是理想及候補兩隊隊員、公費出席參加、此外要是有自認成績可以下場一試的、自費參加、然後看他成績、酌量補還他旅費、一部或全部、

（三）製定入選標準

上次遠東會、曾有入選成績標準之公佈、這次也要如此、不過上次訂得草率、有的太高、有的太低、未能公允、這次還望加慎重、我對於這次還有點兒意見、就是我們兩欄擲重比世界水平線太低、——陳寶球鐵球十二米八十、在遠東稱第一、實際甚、別說看到春不上名不如劉長春之十秒七八遠、標準不妨定得高點、中長距離、亦然、

（四）集合訓練

預選之後、分合訓練、期至少一月、除去督促各選手作猛烈的練習外、尤應注意他們飲食起居、務使合理化、訓練地點、頂好是南京紫金山大會場、城市隔絕、

人選我觀

薛學海先生曾把這次全國運動會的成績分列一二等、甲等三個是符保盧撐竿三米九十、劉長春百米十秒八、戴淑國四百米五十一秒六、乙等是張嘉夔的三級、王禾撐竿、賈連仁八百、谷德勝萬米等等、還有丙等若干人、不過全國運動會場、跑道太鬆、跟南京的會場比起來、不啻天淵之別、（後兩日經若干的雨水、若干次的蹂踐、場子漸漸可用、所以後幾天成績較好）、各項成績、都有折扣、所以我們要論全國的眞確力量、應該確認劉長春有十秒六——青島暑訓——的實力、傅金城則在十秒八九左近、戴淑國五十一秒、百還未盡其才、傅金城在南洋有十一秒內的紀錄、也非虛搆、賈連仁李世明的八百都可接近二分、谷德勝當然比他們選三十二分四五秒六還強、吳必顯在全運練習、數度跳過一米九十、那麼至少一米八五可靠、根據眞確的力量、我試擬一張名單如下、

劉長春	百米、二百米	十秒六、廿一秒二
符保盧	撐竿	三米九十
吳必顯	跳高	一米八十（未穩固）
王禾	撐竿	三米八五
傅金城	百米	十一秒
[illegible]	二百	五十二秒
戴淑國	四百	五十一秒六
賈連仁	八百	二分二秒八
[illegible]	千五	四分十二秒
[illegible]	跳遠	七米〇九
張嘉夔	三級	十三米二五
葉遂安	跳遠	七米
陳寶球	鐵餅	三十七米九二
[illegible]	鐵餅	三十七米六〇五
谷德勝	萬米	卅二分四九秒八
彭永馨	標槍	九十米二七五
李世明	八百	二分二秒二

（完）

南京路中七四五號 泰昌洋貨木器公司 傾銷存貨兩星期

——六十餘年來第一次大犧牲——

上等木器　銀器刀叉　玻器磁器　窗簾地毯

本公司開設以來已逾六十餘載專營歐美家用器具製造各種應時木器工精料固久已名馳中外膾炙人口茲因市面關係社會上購買力銳減以致存貨堆積如山且爲維持工人生計照常製造各貨因此出品連同存貨更覺無地堆放現爲力求脫卸存貨起見訂於十一月五日起至十一月十九日止各貨特別大減價兩星期又存有英國貨大小保險銀箱及門帘地毯等存數尤夥定價更較低廉與普通時以減價爲號召者實有天淵之別倘蒙惠顧不勝歡迎 泰昌公司啓 電話九四一零七號 棧房電話二零七三八號

商務印書館 本週新書一覽

日期	書名	著譯者	定價
十一月四日	近世眼科學（大學叢書）	劉以祥著	精裝四元五角
十一月四日	日本現代教育概論（日本研究會叢書）	吳自強著	五角
十一月五日	歐洲政府（大學叢書）	張慰慈編譯	精裝四元八角
十一月五日	農村家庭調查（社會科學小叢書）	曹心哲著	四角
十一月六日	家庭經濟學（浙江大學叢書）	何靜安著	二元
十一月六日	蘇聯經濟論（社會科學小叢書）	G. Dobbert著 楊寧一譯	四角五分
十一月七日	遠東史	J. Heerens編 張立志譯	二册二元
十一月七日	前進的教育（中華兒童教育社叢書）	E.R. Smith著 董任堅譯	四角
十一月八日	印度自治（漢譯世界名著）	甘地著 譚云山譯	五角五分
十一月八日	日本教育史（師範小叢書）	小原國芳著 吳家鎮 戴景曦譯	四角
十一月九日	貨幣論（漢譯世界名著）	E. W. Kemmerer著 畢鑄彰譯	五角五分
十一月九日	釣魚歌曲集	陳嘯空著	一角四分

通信現購：通信現購本館出版各書不另收郵費其寄各地中國銀行交通銀行興業銀行浙江銀行上海銀行金城銀行江蘇省銀行農民銀行匯款者向上海發行所購書並免收匯費簡章備索

50

馬華選手 載譽南旋

▲明日乘康脫羅素起程

▲同行者尚有菲籃球隊

此次出席全運會之馬華選手、除足球隊先行南返外、其他如田徑、游泳選手、及南洋華僑觀光團一行百餘人、由總領事林鳳民氏率領、赴南京杭州等地觀光、現已畢事、定明日（八日）乘郵船康脫羅素南旋、同行者除駐星領事刁作謙外、尚有菲籃球隊隊員多人云、

教體育委會 未論及出席世運事

前傳撥出經費二十萬元 亦係計劃如此尚未實行

全國體育協進會暨本屆全運會總幹事……出席世運事……一十萬元……[illegible]……在上海体總決選之說、亦不可作正式消息、僅可作爲一種計劃、……之考慮、據本屆全運會成績、已足表示吾國體育與前途、……加預備、即出席世運當可不生問題云、

女網球冠軍 王春菁姊妹到汴

（國聞社六日開封電）全國女網球冠軍、山西王春蕙·春菁姊妹、昨夜由滬來汴、下榻新生活俱樂部、定九、十兩日在該部新建網球場正式表演、

全日運動會成績

故步自封之我健兒其速猛醒

（東京通信）第八屆明治神宮運動大會（卽日本全運會）於去月廿九日在東京明治神宮外苑競技場舉行、截止發稿日止、決賽成績擇要錄左、以供國人參考、

田徑決賽

項目	名次	姓名	成績
百公尺	㈠	吉岡隆德	十秒五
	㈡	近藤	十秒五
二百公尺	㈠	矢澤	二二秒八
	㈡	鈴木	二二秒八
四百公尺	㈠	今井	四九秒三
	㈡	相原	四九秒六
八百公尺	㈠	藤枝	一分五九秒六
	㈡	青地	一分五九秒九
千五百公尺	㈠	中村清	四分二秒二
	㈡	內田	四分七秒四
五千公尺	㈠	村社	十四分五八秒
	㈡	須佐	十五分二六秒四
一萬公尺	㈠	村社	三一分七秒八新
	㈡	柳	三一分五九秒七
高欄	㈠	村上	十四秒
	㈡	清水	十五秒
中欄	㈠	市原	五五秒六
	㈡	大野	五六秒七
三千公尺障礙	㈠	今井哲夫	九分二八秒八新
	㈡	村上	九分五五秒四
跳高	㈠	朝隈	一公尺九十
	㈡	田中	一公尺九十
跳遠	㈠	原田正夫	七公尺五十
	㈡	田島	七公尺四二
撐竿跳	㈠	西田修平	四公尺十
	㈡	大江	四公尺十
三級跳	㈠	田島直人	一五公尺一六
	㈡	原田	一四公尺九九
鐵球	㈠	高田	一三公尺八六新
	㈡	西田	一三公尺三〇
鐵餅	㈠	菊木耕作	四三公尺六四
	㈡	藤田	四一公尺八七
標槍	㈠	長尾	六三公尺六五
	㈡	鈴木	六二公尺三二
鐵錘	㈠	中村雄治	四六公尺一一
四百接力	㈠	關西大學	四二秒五
	㈡	滿鐵隊	四二秒四
千六接力	㈠	早大隊	三分二二秒新
	㈡	滿鐵隊	三分二二秒八

球類決賽

項目	比賽	比數
▼男子籃球	大同製鋼所勝成蹊高校	二五對二四
▼中級棒球	吳港中勝岐阜商業	五對四
▼高級棒球	明治大學勝立命大學	四對〇
▼男子足球	朝鮮京城勝關東聯隊	二對〇
▼男子排球	廣島商業勝廣島縣	三對〇
▼女子排球	廣島第一高女勝岡山縣高女	二對〇
▼女子籃球	京都一高勝岡山陽高女	十二對九
▼女網單打	[illegible]	二對一

長腳德孚忽然不濟 王文正球運亨通

男子雙打王錢軟硬不齊致遭淘汰　壁爾凱脫八兩半斤決賽必有血戰

卡爾生一關難過王郎務宜小心

法商會主辦之傳地網球賽、已至決賽、各組錦標於九十兩日決定、昨賽中以王文正對德孚之單打、最爲精彩劇烈、蓋二人皆沙場老將、結果王究一二比〇壓倒德孚、而得決賽權、將與卡爾生一決雌雄、（王係上屆單打冠軍、但今春全滬公開單打時、曾被卡爾生屈服、）雙打卡爾生德孚與王文正錢耀彬、雙方亦勢均力敵、但錢耀彬則爲柔弱、致被卡德淘汰、女子單打、壁爾凱脫獲得決賽權、互爭寶座、昨賽績如下、

男子單打

王文正（六—二、七—五）德孚

錢耀彬（六—二、六—二）[illegible]

女子單打

[illegible]（八—六、八—六）[illegible]

凱脫（六—一、七—五）阿拉沙

男子雙打

史密亞 沙利文（六—一、六—二）[illegible]（棄權）

卡爾生 德孚（六—二、六—三）王文正 錢耀彬

女子雙打

[illegible]（六—二、九—七）[illegible]

[illegible]（六—四、六—二）[illegible]

混合雙打

[illegible]（六—二、七—五）阿拉沙 [illegible]

冠生園大減價

一千七百餘種貨品 均自七折九折及買一送一

冠生園 十七週紀念 大減價

新廠出品梳打夾心餅乾每磅九角 買一送一

東華門交大

下午三時在徐家滙開火

東華足球隊、今日應交大之約、於下午三時半、在該校球場、作友誼賽、東華陣容如下、

關富安　徐志豪 陳洪龍　尹政達 馮念漢　張鎮海 梁世明 許竟成 孫寶金 [illegible]　伍功安 馮運英 陸鍾恩 張金海 賈幼良 陳鎮和

東南慰勞李森

東南女體校內李森在全運獲女田徑總分第一、故開會慰勞之、藉數休哉、

西光越野隊主辦 第三屆滬華長跑

全係公開性質不收費用 十二月一日晨七時舉行

西光越野隊舉辦第三屆滬華長跑競賽會、即日起開始報名、下月一日晨八時在中華路起步、本因爲救利、便利起見、特將該隊所屬之會員組取消、故全係公開性質、不限資格、凡具有長跑經驗者、均可參加、競賽規程如左、㈠凡具業餘資格、運動員、不論工商學軍政、年在十六歲以上者、均可請求加入、㈡即日起報名、不收任何費用、本月二十五日截止、報名處通訊處……[illegible]……、㈢自南市中華路起步、出小西門入大興街陸家浜、過……製造局路、經上海女中……南洋中學、……司令部、直抵……、計……英里、……則十人有獎、……月一日晨七時起步、如遇風雨則改期舉行、

諸安盃三角賽秩序

九日	雄獅—雷光	一時	倪世齡
九日	諸安—雄獅	二時	周增志
九日	興泰—愚園	三時	劉岱
九日	諸安—興泰	四時	梁俊才
十日	雷光—亨利	八時	桑鷺森
十日	諸安—愚園	九時	鄭志鵬
十日	鴨呼—愚園	十時	劉岱
十日	諸安—鴨呼	十一時	梁俊才
十日	雷光—雄獅	一時	桑鷺森
十日	諸安—愚園	二時	倪世齡
十日	雷光—紫光	三時	袁仲華
十日	雄獅—紫光	四時一刻	周增志

青華週六會俄軍

青華足球隊、本星期六下午二時、與俄軍作初級杯初賽、該隊隊員於時前、可在大世界勞青年會聚齊、

陶劍華 王金根 傅文英 胡□鑑 楊國彬 夏志□ 王伯勇 楊柏生 陳勁平 [illegible]

青中努力 捉住藍鷹

青年會中學籃球隊、自今秋成立以來、經教練陳富章李詠道導之下、球藝大進、昨日下午四時由青中隊與藍鷹隊作友誼賽、之介紹、特約粵東中學館中……、全場空氣緊張、青中聯絡有方、揚耿周二將發揮力、獲取高眶、無不得心應手、以三比〇敗藍鷹、

青中（三三）—（一八）藍鷹

他的家庭是快樂的

因他用韋廉士醫生家用良藥

胡建烈君之家庭

胡君建烈河北磁縣一有名商人也近自其營業處（磁縣中山北大街路東）來書云「余前任軍職因體力不濟解職營商無奈專心經營體更不支四肢疼痛精神恍惚且常發燒延醫診視謂係風濕入骨但服藥未能見效嗣經友人楊君指導試服韋廉士醫生紅色補丸三瓶之後頓覺神清氣爽又服半打疼痛消失轉弱爲強體力倍增矣

「內人因產後失調以致月信愆期面無血色頭髮脫落鄙人由自身之經驗令服韋廉士醫生紅色補丸佐以清導丸漸見經行有序食量增加精神充足而容紅潤髮亦不復脫落迄今仍十分康健也

「小兒寶琛嘗患便秘發熱泄瀉各症投以嬰孩自己藥片輒能迅速告痊」

韋廉士醫生紅色補丸補血健腦寰宇馳名清導丸潤腸聖品嬰孩自己藥片專治嬰孩腸胃出牙各症各藥房皆有出售或逕向上海江西路四五一號韋廉士醫生藥局購備定價韋廉士醫生紅色補丸每瓶大洋一元五角六瓶八元清導丸嬰孩自己藥片均每瓶大洋七角六瓶三元五角郵費一概不取

韋廉士紅色清導丸　韋廉士醫生紅色補丸　嬰孩自己藥片

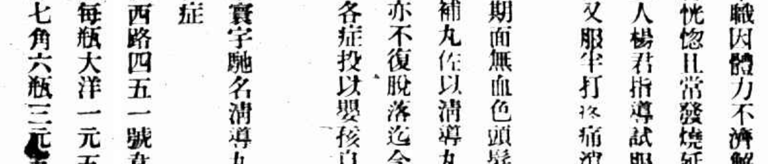

五洲美容霜

品質高尙，氣味芬芳，爲最著名之老牌雪花，常用能消除油光暗氣，使皮膚白嫩，永駐春靑！有大小瓶多種，一磅裝瓶本市祇售七角半，可供閨家全年之用，尤爲經濟合算。

各房發行 五洲藥店

雪花 一品香 質料高貴 美容極品 嫩肌潤膚 除斑去晦 日常採用 化媸爲妍

感謝五台山僧人

敬送腎腦病古方

[illegible]

徐根泉啓事

鄙人執有江蘇松江上海縣三十保七圖部松區張子圩計田二畝一分四毫田字第三百九十三號契據此田爲徐家獨有之產業從未託人轉賣近聞有宵小之徒暗中設計僞售目無法紀實堪痛恨如各界諸君欲購此地皮務望切實查明勿受奸人之愚以保他人之產權今登報慎重聲明敬乞公鑒

京滬 滬杭甬 鐵路停止招收客車車僮廣告

本路此次招收客車車僮，所定名額五十八人，業經取錄額滿，自本日起（十一月七日）停止招收，此佈。

京滬滬杭甬鐵路管理局車務處啓（丙・四五・）

實用商業辭典

陳稼軒編纂

商業科學，與時俱進，其牽涉之學科日益繁，應用之名詞日益夥，商科學子、實業專家以及從事商業人員，對於辭書之需要，以爲析疑辨難之資者，亦日益迫切，本書爲應此急需而編印，搜集中外商業名辭多至一萬條，凡一百四十萬言，縱的方面，於上下古今之商業辭，搜羅殆備，橫的方面，於東西各國之商業用語，亦擇要收入，條目清晰，言簡意賅，尤能注重本國固有之事例，且力求切合實際之應用，全書編次，依名詞首字之筆畫編首列總目，篇末列四角號碼索引、英漢對照名詞索引及商用略語辭彙，附錄中更選輯商業有關之法令及計算方法、商埠名稱、各國貨幣度量衡之比較、我國歷年輸出入之數額等二十六種，尤富有參考價值，誠爲商科學子及工商界人士必需之工具。

布面精裝一冊 六開版式
定價三元 郵費二角三分
特價二元
本年十二月底截止

本書所採之辭類

商業及商人補助 商業組織管理及經營 商品 貨幣 票據 度量衡 簿記及會計 商業習慣 商業文件 民法及工商法規 國際公法 廣告 商業歷史 商業地理 經濟及財政 統計 關稅 市政 一般商業 國際貿易 銀行及金融事業 鐵道業 海運業 保險業 倉庫業 交易所 合作事業 工業 農業 林礦漁牧及其他實業 人 商業輔助機關 商業交通機關 實業機關及成功 商業實務用具

商務印書館出版

835

江蘇省立教育學院實驗

陳禮江 王倘 [illegible] 主編

一年制短期小學適用

混合課本

全書六冊 已出二冊

▼課本 無圖本每冊三分 有圖本每冊七分

▼教學法 每冊四角

整購七折

該課本取材適宜，排列有序，俾使兒童於教學者應用此書尤能收事半功倍之效。 吳□□

商務印書館發行

817

程瀚章醫師編

新醫藥辭典

特價預約展期一月（十一月底止 同時出書）

本書自發售預約以來，定戶紛至沓來，最後數日，更形踴躍，以致原定印數，不敷支配，而遠道諸省，索取樣本者亦至多；茲爲便於遠道者起見，預約展期一月（至十一月底止）十月前預約諸君，得先期取書。

本書共分七十萬言，計一千七百餘頁，搜羅重要醫藥新名詞七千餘條，凡內科學、外科學、兒科學、婦科學、產科學、眼科學、耳鼻咽喉科學、皮膚花柳科學、精神病學、藥劑學、生理學、衞生學、胎生學等各科備齊，爲醫科教授及醫師學生必備之辭典！

精裝一冊 預約二元 郵費二角三分

（樣本備索）

世界書局

(02)24.10.26.

中央信託股份有限公司召集臨時股東會通告

本公司現奉財政部命令以本公司名稱與中央[illegible]

日內（十月二十八日起至會終日止）停止過戶[illegible]

四明銀行

業務 儲蓄 發行鈔票 創辦年月

[illegible]

地址

上海 北京路[illegible]

上海南市分行 民國路[illegible]

上海城區辦事處 城內方浜路[illegible]

上海西區支行 靜安寺路[illegible]

其他國內重要各埠均有特約代理處

上海市社會局布告

爲處置抬高物價事 局字第一八九七號

查財政部此次頒布貨幣政策、係爲復興經濟、安定金融、謀國大計、至關重要、對於希圖投機抬高物價、並已一再明令嚴切申禁、乃查本市市面日以來、物價騰漲、顯係少數商人操縱居奇、實屬不法已極、除令行市商會轉飭各同業公會擬具公平價目呈核外、如有故意高抬物價情事、定當執法以繩、除呈報暨分令外、合將處置抬高物價辦法、布告周知、此布。附辦法四項○㈠各同業公會應於三日內按照成本之多寡、議定價目、如逾越成本過多、而有故意抬高物價之嫌者、以違抗中央明令論、由各該公會全體執監委員負責○㈡各同業公會議定價目、得先行通知各同業遵守、一面將議定價目呈局核議標準、同時補呈本局備案○㈢各同業公會不論有無業規、或業規已否核准、所議定之價目單、各該同業無論專營、兼營、會員或非會員、須一律強制遵守○㈣違反議定價目而任意跌價者、得仍依照核准之業規辦理。

中華民國二十四年十一月六日 局長吳醒亞

上海市政府布告

第二七三號

爲布告事、查本年十一月四日財政部所公布之貨幣辦法、係爲謀貨幣金融之永久安定、以達到復興經濟之目的、其並經財政部詳細公布在案、凡我市民應各體念斯旨、一切遵行、倘有故意阻撓造謠生事、或希圖投機高擡物價、定當[illegible]不稍寬貸、此佈

市長吳鐵城

中華民國二十四年十一月[illegible]

中法大藥房

秋季大廉價 大贈品

補身品 化粧品 一律削碼出售

自製品 獎碼 七折起 購貨一元即有贈品

十一月二日起 十一月十一日止

神經系大補劑 艾羅補腦汁 [illegible] 大瓶二元 小瓶一元二角半

胃病聖藥 胃靈藥片 能治胃氣痛及吞酸反胃 大瓶一元 小瓶五角

牛肉汁 獅牌牛肉汁 每瓶一元九角

雙獅牌童雞汁 每瓶一元九角

實治白濁 減淋藥片 大瓶一元二角 小瓶六角五分

紅血輪 婦科聖藥 [illegible] 大瓶二元 小瓶一元二角

清肺補劑 艾羅療肺藥 功效卓越 大瓶二元 小瓶一元二角半

家牌 麥精魚肝油 最新出品 每瓶一元九角

孩兒面

[illegible]

木埠各分 同時[illegible]

北路意軍攻佔阿格拉

距瑪加爾僅六哩

◎阿斯瑪拉六日路透社電、北路意軍雖遭極惡劣之氣候、今日續向其主要目的物瑪加爾前進、午後已進抵距該城北十六哩之阿格拉、阿狄格拉特・阿杜華・阿克森三路進攻之軍、豫定會合於此、現料意軍主力可於星期五日佔據瑪加爾、今日有大雷雨、山邊成爲湍流、意軍經行崎嶇之徑、至感艱困、但士卒仍終日冒雨而進、迨抵阿格拉、已淋透肌膚矣、意軍用以運輸糧食至前鋒陣地之

・・騾驢駱駝・・

共逾七千頭、另有載重汽車數百輛來往不息、聞瑪加爾城之主教已升白旗、豫料教士將全體歸順意軍、阿迦美區酋長台迦斯今日至意軍大本營投降、豫料小酋長續降者尚多、所傳歸降意軍之阿軍指揮古大薩之妻擧與成屬均遭屠戮之說、未能徵實、消息靈通方面指此說毫無根據、

・・・下號興鎮・・・

北路意軍前線五日國民社電、大雨雖已阻止意軍進攻瑪加爾、惟築路工程完畢及軍需運到之後、仍將前進、此次阻礙意軍之天氣竟完全反常、濃雲密佈、大雨滂沱、其、今意軍戰慄畏寒、現在意軍佔領之土地、已增加四千三百方哩、昨日攻下之號興鎮、係駱駝路五道彙集之衝要地點、

英皇三子婚

新娘綴橘花

聖哲姆斯宮陳列禮品 珠光寶氣觀者目眩

倫敦六日路透電、英皇第三子格洛塞斯特公爵、今日與亞麗斯史考特女士結婚、婚禮將在白金漢宮私用教堂擧行、與禮者約一百二十人、首相包爾溫內相西門等均在其列、挪威王后希臘前王喬治及現駐倫敦之各國王族中人、均將參加此盛禮、並將參加婚禮完畢後英皇與后在白金漢宮所開之結婚早宴、昨日午後聖哲姆斯宮開始陳列皇族所贈結婚禮品、到者約一千人、格洛塞斯特公爵偕其母后與未婚妻乘車由白金漢宮抵聖哲姆斯宮下車後、步行經過禮堂、觀者乃雖於來賓中、所陳列之禮品、珠光寶氣、觀者爲之目眩、今新娘行婚禮時、將衣象色長緞禮服、頭戴橘花一簇、

倫敦天文協會會長預測

月球分裂將近

由兩半分爲四個八個以至極多數

倫敦六日哈瓦斯電、英皇家天文協會會長祁斯爵士預測、月球末日行將蒞臨、渠謂「吾人有良好理由、足以相信月球行將趨近危險區域、裂成兩半、嗣將分爲四個八個以至極多數、而與土星之環相類似、屆時月光將永與吾人相對、而無復盈缺朔望之分矣」云云、

英意會外談判目的

在造成地中海均勢

◎羅馬六日哈瓦斯社電、據此間官方人士宣稱、英意兩國目下在國聯會以外進行之談判、其主要目的、不在解決意阿爭端、而在解決地中海之困難局勢、此間某要人頃並向哈瓦斯社記者發表意見、謂「意阿爭端發生後、英國政府對意國採取空前之嚴峻態度、此實由於英國

・・挾有三種畏懼心理・・

之所致、一則深恐意大利在阿比西尼亞得手、將在英埃蘇丹及英屬佐尼亞與紅海之間、編練阿國軍隊五十萬員名、使成爲非洲最強大之軍隊、二則恐意國海軍日見發展、三則恐法意兩國友好、日益增進、以致危及英國、有此三種畏懼、故英國督促國聯會採取最堅強之行動、以防止

・・意國勢力伸入阿國・・

且意國始終相信、英國本意、實欲採取軍事制裁手段、蓋英國以爲惟有用海軍壓迫意國、方可使英國三種畏懼心理、完全消解、嗣後因軍事制裁政策未獲各國同意、致遭失敗、英國乃轉而進行談判、以冀在造成地中海均勢、離間法意關係之兩點上、覓求補償辦法云、據本社訪員所知、英國政府目前確在進行上述政策、英意兩國對於地中海問題、如能獲得妥協、則阿比西尼亞問題、當不難迎刃而解矣、

冠生園大減價

新廠出品奶油梳打餅乾特價每磅三角

紐約衆院選擧

共和黨勝利

◎紐約六日路透社電、紐約州衆議院選擧結果、現已完全發表、共和黨佔多數、比民主黨約多十四席、

阿陸部計劃

瑪加爾城並不重要

◎阿京五日國民社電、此間若干官員今日聲稱、阿國目前雖曾表示將於意軍進攻、擬不加抵抗瑪加爾仍將固守云、以阿國陸軍部之計劃觀、防軍將不致以全力抵抗、因瑪加爾實際上並不重要、於此點軍將俟至較爲有利時再決一勝負、阿軍如略爲抵抗、顯係欲使竭力主張公開戰爭之各酋長小忿氣而已、太子瑪康能大概將於二三日內由西抵此、其後阿皇即將赴北路線、

意國汽油漲價

◎羅馬六日路透電、今日意國汽油價每加侖由五十一便士漲至六十四辦士、按兩月前之價僅三十四辦士、據當局命令、其漲價乃爲節用起見、實則乃受國聯制裁之影響也、汽車界對此尤多怨言、